

SUAP E SUE

***Sportello unico per le attività
produttive e Sportello unico per
l'edilizia: incontro con CCIAA e gli
enti responsabili del procedimento***

ARPA è l'organo tecnico che **supporta le autorità competenti** in materia di **programmazione, autorizzazione, controllo e monitoraggio** in campo **ambientale**

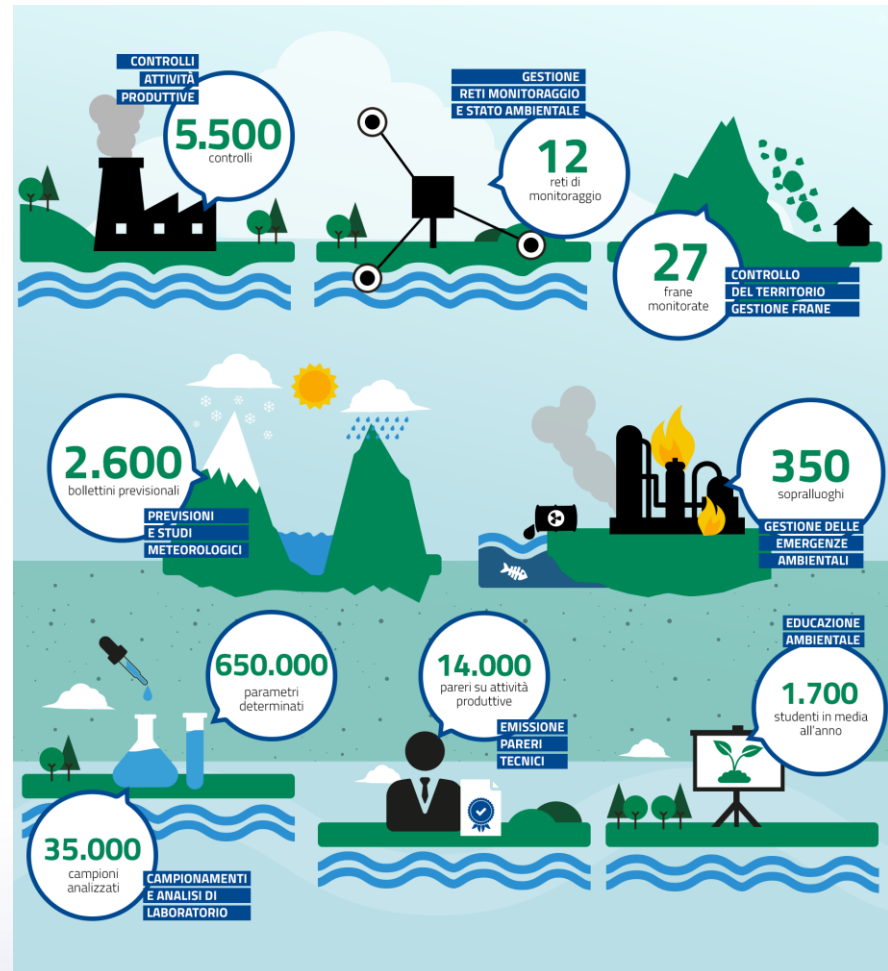

RAPPORTO STATO AMBIENTE

Il Rapporto sullo Stato dell'Ambiente in Lombardia vuole fornire un'informazione sintetica ma allo stesso tempo precisa ed articolata sulla situazione ambientale della nostra regione.

L'ambiente è analizzato nelle sue principali componenti attraverso l'utilizzo di indicatori, ovvero di informazioni numeriche, al fine di rappresentare su scala regionale l'andamento nel tempo di parametri significativi.

ACQUE	ARIA	BIODIVERSITÀ
IDROMETEOROLOGIA	RADIAZIONI NON IONIZZANTI	RADIAZIONI IONIZZANTI
RISCHI NATURALI	RUMORE E VIBRAZIONI	SUOLO

Fornitura di **dati e informazioni ambientali** funzionali:

- ✓ alla pianificazione territoriale e alla redazione di studi ambientali (es. nelle procedure di VAS e VIA)
- ✓ alla progettazione (es. curve di possibilità pluviometrica necessarie per il progetto di invarianza idraulica e idrologica previsto dal r.r. 7/2017)

<http://www.arpalombardia.it/> (sez. Rapporto stato ambiente)

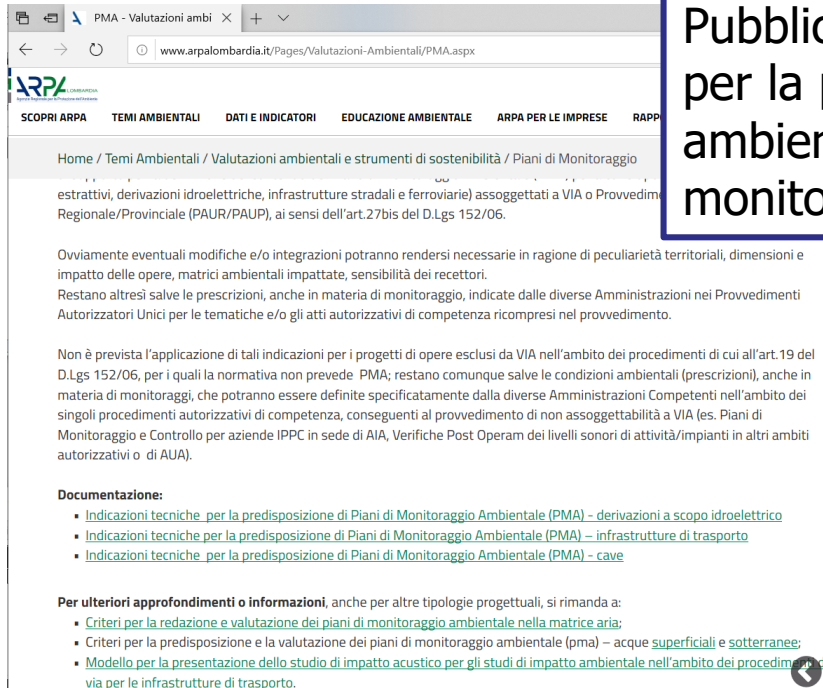

Home / Temi Ambientali / Valutazioni ambientali e strumenti di sostenibilità / Piani di Monitoraggio

estrativi, derivazioni idroelettriche, infrastrutture stradali e ferroviarie) assoggettati a VIA o Provvedimenti Regionale/Provinciale (PAUR/PAUP), ai sensi dell'art.27bis del D.Lgs 152/06.

Ovviamente eventuali modifiche e/o integrazioni potranno rendersi necessarie in ragione di peculiarità territoriali, dimensioni e impatto delle opere, matrici ambientali impattate, sensibilità dei recettori.
Restano altresì salve le prescrizioni, anche in materia di monitoraggio, indicate dalle diverse Amministrazioni nei Provvedimenti Autorizzatori Unici per le tematiche e/o gli atti autorizzativi di competenza ricompresi nel provvedimento.

Non è prevista l'applicazione di tali indicazioni per i progetti di opere esclusi da VIA nell'ambito dei procedimenti di cui all'art.19 del D.Lgs 152/06, per i quali la normativa non prevede PMA; restano comunque salve le condizioni ambientali (prescrizioni), anche in materia di monitoraggi, che potranno essere definite specificatamente dalla diverse Amministrazioni Competenti nell'ambito dei singoli procedimenti autorizzativi di competenza, conseguenti al provvedimento di non assoggettabilità a VIA (es. Piani di Monitoraggio e Controllo per aziende IPPC in sede di AIA, Verifiche Post Operam dei livelli sonori di attività/impianti in altri ambiti autorizzativi o di AUA).

Documentazione:

- [Indicazioni tecniche per la predisposizione di Piani di Monitoraggio Ambientale \(PMA\) - derivazioni a scopo idroelettrico](#)
- [Indicazioni tecniche per la predisposizione di Piani di Monitoraggio Ambientale \(PMA\) - infrastrutture di trasporto](#)
- [Indicazioni tecniche per la predisposizione di Piani di Monitoraggio Ambientale \(PMA\) - cave](#)

Per ulteriori approfondimenti o informazioni, anche per altre tipologie progettuali, si rimanda a:

- [Criteri per la redazione e valutazione dei piani di monitoraggio ambientale nella matrice aria;](#)
- [Criteri per la predisposizione e la valutazione dei piani di monitoraggio ambientale \(pma\) - acque superficiali e sotterranee;](#)
- [Modello per la presentazione dello studio di impatto acustico per gli studi di impatto ambientale nell'ambito dei procedimenti di via per le infrastrutture di trasporto.](#)

<http://www.arpalombardia.it/> (sez. Valutazioni ambientali)

Publicazione di **indicazioni tecniche** per la predisposizione di studi ambientali specialistici e piani di monitoraggio ambientale

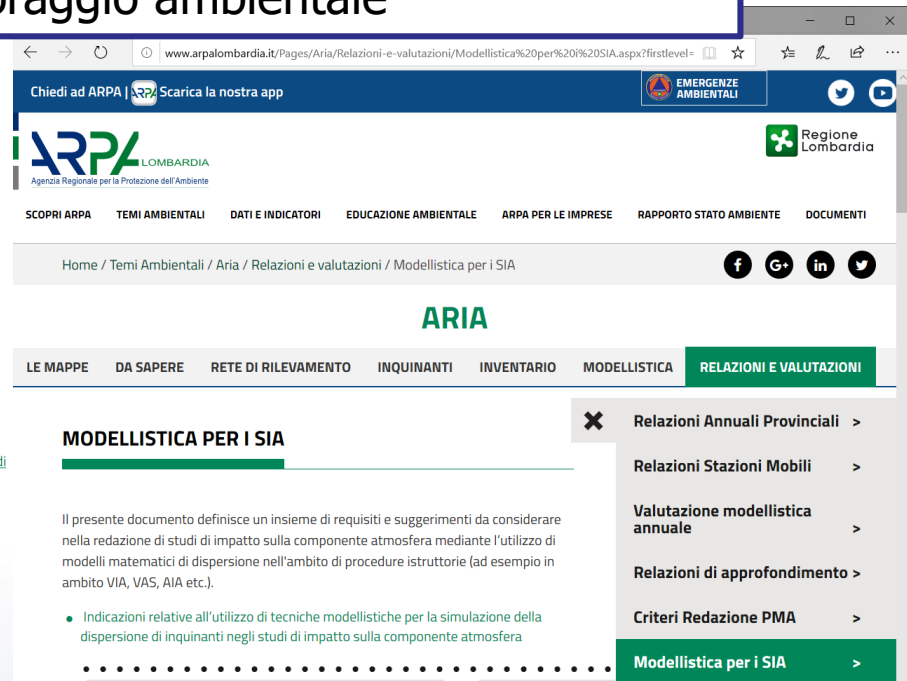

Chiedi ad ARPA | Scarica la nostra app

EMERGENZE AMBIENTALI

Regione Lombardia

SCOPRI ARPA | TEMI AMBIENTALI | DATI E INDICATORI | EDUCAZIONE AMBIENTALE | ARPA PER LE IMPRESE | RAPPORTO STATO AMBIENTE | DOCUMENTI

Home / Temi Ambientali / Aria / Relazioni e valutazioni / Modellistica per i SIA

ARIA

LE MAPPE | DA SAPERE | RETE DI RILEVAMENTO | INQUINANTI | INVENTARIO | MODELLISTICA | **RELAZIONI E VALUTAZIONI**

MODELLISTICA PER I SIA

Il presente documento definisce un insieme di requisiti e suggerimenti da considerare nella redazione di studi di impatto sulla componente atmosfera mediante l'utilizzo di modelli matematici di dispersione nell'ambito di procedure istruttorie (ad esempio in ambito VIA, VAS, AIA etc.).

- Indicazioni relative all'utilizzo di tecniche modellistiche per la simulazione della dispersione di inquinanti negli studi di impatto sulla componente atmosfera

- ✕ Relazioni Annuali Provinciali >
- Relazioni Stazioni Mobili >
- Valutazione modellistica annuale >
- Relazioni di approfondimento >
- Criteri Redazione PMA >
- Modellistica per i SIA >**

<http://www.arpalombardia.it/> (sez. Aria)

The screenshot shows the ARPA Lombardia website interface. The browser address bar displays 'www.arpalombardia.it/Pages/Arpa-per-le-imprese/Arpa-per-le-imprese.aspx'. The navigation menu includes 'SCOPRI ARPA', 'TEMI AMBIENTALI', 'DATI E INDICATORI', 'EDUCAZIONE AMBIENTALE', 'ARPA PER LE IMPRESE', 'RAPPORTO STATO AMBIENTE', and 'DOCUMENTI'. The main heading is 'ARPA PER LE IMPRESE'. Below it, a sub-menu lists 'R.I.R.', 'REACH CLP', 'RIFIUTI', and 'SERVIZI E'. The main content area features the heading 'ARPA PER LE IMPRESE' and a sub-heading 'Le attività di ARPA'. The text describes ARPA as the technical organ that supports competent authorities in environmental programming, authorization, and control. A photograph of an industrial facility is visible on the right side of the page.

Supporto alle autorità competenti mediante espressione di **valutazioni tecniche** nell'ambito di procedimenti autorizzativi in materia ambientale e con le conseguenti **attività di controllo e visita ispettiva**

<http://www.arpalombardia.it/> (sez. Arpa per le imprese)

Le prestazioni erogate dall'ARPA a favore della Regione, degli enti locali e delle ASL, che rientrano tra le attività che per legge devono essere fornite obbligatoriamente dall'ARPA nell'ambito delle proprie attività istituzionali, il cui onere economico non sia per disposizione normativa a carico dei privati, sono fornite a titolo gratuito.

L'ARPA può fornire, su richiesta delle amministrazioni pubbliche, a titolo oneroso prestazioni ulteriori rispetto a quelle previste da specifiche norme di legge.

Art. 26 comma 5 della **L.r. 16/1999** (Legge istitutiva di ARPA Lombardia)

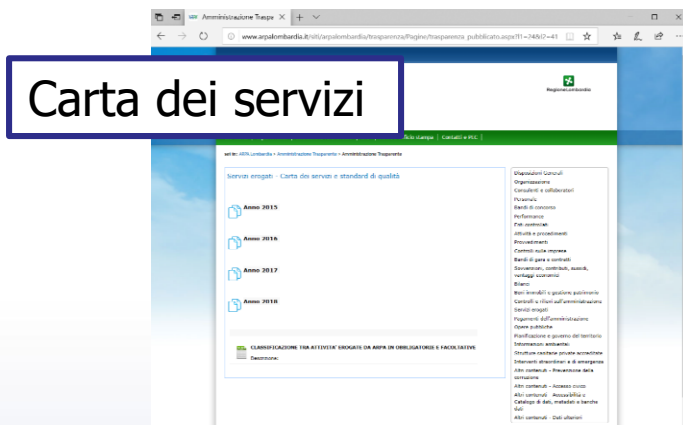

<http://www.arpalombardia.it/> (sez. Amministrazione trasparente)

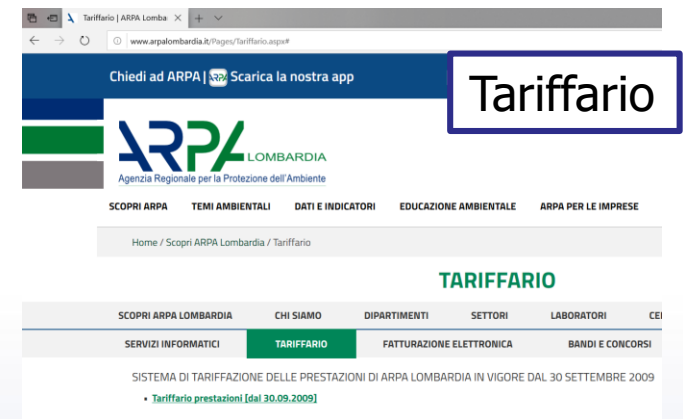

<http://www.arpalombardia.it/> (sez. Tariffario)

Procedimenti edilizi/1



N.B.

La L.r. 12/2005 non attribuisce ad ARPA competenze in materia edilizia. **Pertanto non è prevista l'espressione di valutazioni tecniche da parte di ARPA in merito a progetti edilizi nell'ambito di SCIA o di procedimenti per il rilascio del Permesso di costruire.**

ARPA è titolata a partecipare al procedimento solo se in relazione all'oggetto dello stesso vi è una norma di settore in virtù della quale l'Autorità competente può/deve acquisire una valutazione tecnica da parte di ARPA (es. valutazione sulla documentazione previsionale di impatto acustico ai sensi dell'art. 8 della L. 447/1995 e dell'art. 5 della L.r. 13/2001)

Procedimenti edilizi/2

Quanto sopra vale anche per i progetti di insediamento/ampliamento attività produttive presentati allo SUAP ai sensi dell'art. 8 del d.P.R. 160/2010 e dell'art. 97 della L.r. 12/2005, per i quali il rilascio del permesso di costruire è subordinato a una variante urbanistica.



N.B.

La valutazione ambientale dell'intervento è comunque garantita dalla partecipazione di ARPA al processo di VAS/verifica di assoggettabilità alla VAS necessario per la variante urbanistica e antecedente la conferenza di servizi prevista dal d.P.R. 160/2010.

AUA

ARPA rientra tra i soggetti competenti in materia ambientale che sono coinvolti nel procedimento di rilascio dell'AUA, mediante **l'espressione di valutazioni**

tecniche in supporto alle Autorità competenti degli endo-procedimenti seguenti:

- ✓ **Documento previsionale di impatto acustico**, nei casi di nuova attività o di modifiche che comportano effetti significativi sull'impatto acustico (Comune);
- ✓ **Scarico di sostanze pericolose in pubblica fognatura**, in caso di nuova autorizzazione, rinnovo o modifica sostanziale (ATO).



N.B.

In relazione all'impatto acustico, ARPA può esprimersi anche in altri casi (es. attività esistenti per cui non è mai stata effettuata una valutazione dell'impatto acustico, modifiche della realtà dei luoghi a contorno di attività esistenti...), su richiesta e con oneri a carico del Comune.

SCIA/1



N.B.

ARPA ha competenze in materia di SCIA relativa ad **attività produttive** (ex Dichiarazione di Inizio Attività Produttive-DIAP) e a **impianti di telecomunicazione** (art. 87-bis Codice comunicazioni elettroniche).

A seguito del ricevimento di una SCIA relativa a **impianti di telecomunicazione**, ARPA effettua un'attività di **analisi documentale** e di **valutazione del campo elettromagnetico** presso i recettori maggiormente esposti, finalizzata a verificare il rispetto dei limiti di esposizione e dei valori di attenzione vigenti in materia (d.P.C.M. 8 luglio 2003).

L'impianto viene successivamente inserito nel Catasto degli impianti di telecomunicazione e radiotelevisione (CASTEL) e nella programmazione delle attività di controllo (rilievi strumentali).

SCIA/2

A seguito del ricevimento di una SCIA relativa ad **attività produttive**, ARPA effettua un'attività di **analisi documentale** volta in particolare a verificare la compilazione della sezione di **Compatibilità ambientale** e all'inserimento in archivio per le successive **attività di controllo**.

Se alla SCIA è allegata una **documentazione previsionale di impatto acustico**, ARPA ne effettuerà la valutazione solamente a seguito di ricevimento di richiesta da parte dell'Autorità competente, ai sensi dell'art. 5 della L.r. 13/2001



N.B.

La mancata compilazione della sezione di Compatibilità ambientale viene segnalata allo SUAP in esito all'analisi documentale, ma non sempre questa incompletezza risulta sanata quando ARPA effettua controlli presso l'attività.

Fine.

Dipartimento di Bergamo e Cremona

BERGAMO

Via C. Maffei, 4 - 24100 BERGAMO

Centralino: [035.4221711](tel:035.4221711) - fax: 035.4221860

PEC: dipartimentobergamo.arpa@pec.regione.lombardia.it

CREMONA

Via S. Maria in Betlem, 1 - 26100 CREMONA

Centralino: [0372.592111](tel:0372.592111) - fax: 0372.592130

PEC: dipartimentocremona.arpa@pec.regione.lombardia.it